חוברת הוראות

Bario

מסיר עור מוקשה חשמלי
ערכה לטיפול בכפות הרגליים

- פיט כסף ב-2006 בתערוכה פטנטים המצאה ב- קוריאה
- פיט הארד ב-2005 בתערוכה הבינלאומית המצאה ב- בגווה
- פיט הזהב ב- 2004 בתערוכה הבינלאומים ב- סיאול
- פיט לעיצוב הטוב ביותר ב- 2004

HOSAN tech
www.hosanfootcare.net

Made in Korea

2

מבוא

תודה על בחירתך במוצר זה BARIO
יש לקרוא בעיון רב את חוברת ההוראות לפני השימוש במכשיר
שמור את החוברת לעיון בעתיד.

www.bario.co.il

3

תוכן הערכה

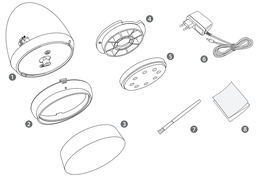

1. גוף המכשיר
2. כיסוי
3. מגן
4. פלטת ליטוש
5. מיכל כפולת
6. מתאם צריכת חשמל
7. הנחיות לניקוי
8. חוברת הוראות

4

הוראות ביטחון חשובים

בעת השימוש במסיר העור החשמלי
יש להרחיק את המכשיר מהישג ידם של ילדים ובעת השימוש לשמור על הוראות הבטיחות.

סכנה!

כדי להמניע את הסיכון ההתחשמלות :

1. נתק תמיד את המכשיר לאחר שימוש.
2. אין להשתמש בעת רחצה.
3. אין לאחסן את המכשיר במקום בו הוא יכול ליפול לתוך אמבטיה או כיור.
4. אין להפליג את המכשיר לתוך מים
5. אם המכשיר נופל לתוך המים, ראשית יש לנתק את המכשיר מיד מהחשמל ורק אז להוציאו .

אזהרה!!

כדי למיזעור סכנותיות, אש, או פציעות לעור ולאדם:

1. לעולם אין להסאיר את המכשיר ללא השגחה בזמן שהוא חמוצר למשמל .
2. לשמור על זהירות בזמן שימוש במכשיר בקרבת ילדים .
3. יש להשתמש במכשיר לפי ההוראות ולהמרות המתת עור בלבד.
4. לא להשתמש במלקים שאינם לפי המלצת היצרן.
לא להשתמש במכשיר כשהקבל פגום, נמקוא שהמכשיר נפל, פגום ולאחר מגע במים למיקון המכשיר, גא להחזיר ליצרן בלבד

לא לגעת בקלקע אל המתאם המכשיר עם ידיים רטובות
שמור מרחק מינימום 50 ס"מ
אין לטמוח בקלקע אל המכשיר בזמנן

5

5. אין לגלגל את כבל החשמל סביב המכשיר
6. אין להשתמש במוץ או להפעיל את המכשיר במקום בו קיים שימוש בתרסיס אירוסול
7. אין לתת לילדים להשתמש במכשיר.
8. יש להרחיק את כל החשמל מאזור חם או מקרבת חנור .
9. וזא כי המחזיר מחוגר הינבת כבנה את הכמתור לפני ניתוק של המחקון.
10. לעולם אין להשתמש בזמן שינה.
11. אין להשתמש בכבל מאריך.
12. לפני השימוש במכשיר, קרא בעיון את ההוראות בחוברת.

זהירות!

1. המסק את השימוש במכשיר באופן מידי אם אתה חש בכאב.
2. לא לעמוד בזמן של המוגע אם בגלגות הליטוש בזמן השימוש.
3. יש להפליג את השימוש במכשיר אם הוא משמיע רעש מוזר.
4. המסק את השימוש במכשיר במידה והוא מתמתם.
5. יש להרחיק את המכשיר מהפנים למחות חתי מטר, בזמן השימוש.
6. יש לזיהוב שהפסלות לא תתמזו ותעוף לכיוון האף, העיניים או האוזניים.
7. אין להשתמש במכשיר אם קיימת מחלת עור או פטרייה בציפמון.
8. במקרה של עלות עגה מאוד, דרמטיטיס, או הפרעה במחזור הדם, יש להתייעץ עם הרופא לפני השימוש.
9. יש לקנות את המחקון עם פיסת נר יבשה, אין להשתמש בחולב, באלכוהול או בדיסקיקים.
10. במקום השימוש, רצוי לשים מטשת, כדי למנוע פיזור על הכפולת.
11. אחסן את כל המלקים של המכשיר במקום יבש ביותר.
12. אין להפיל את המכשיר ארצה, כדי למנוע נזק.
13. אין להשתמש במכשיר במשטח אחר מלבד על העור,
כדי למנוע להתחממות יתר ופגיעה בעור.
14. אין להשתמש ביותר מ- 10 דקות בכל טיפול.
15. יש וזא שעלטת הליטוש תקיבה לפני הטיפול.
16. אין לצעוד את פלטת הליטוש באמצעות לחץ, כדי למנוע תקלות.

נא לשמור על הוראות אלה

6

הוראות

כיצד להשתמש

1. פתח את המכסה
2. חבר את המתאם לשקע בקיר, ואת הקצה השני חבר למכשיר
3. קבע את הכפולה לחמת שיוף 1
4. החזק היטב את המכשיר
5. קרב את המכשיר לאזור של העור הקשה/הרגיש, כדי להסיר את רקמת העור הרצויה
6. לשכבה עבה במיוחד של העור, יש לעבור לחמת שיוף 2 .
7. כבה את המכשיר לאחר השימוש .
8. המכשיר מיעוד לשימוש ביתי .
9. יש לבצע את הטיפול על בגד החשמל ותחזוקה על ידי גורם מקצועי בלבד
לפי המדריזות הסטנדרטיים של החברה כולל מתכני כיבוי אש.

הוראות תחזוקה למשתמש

1. ערכה זו איזה נללת ציוד לצורך תחזוקה.
2. שמור את המכשיר במקום קריר ויבש, מחוץ להגיעו של ילדים
3. יש לסדר בבגד החשמל בזהירות. לזיהמוע מלקפל, או לעקם אותו.
במיוחד בקצה הקטע החשמלי עצמו.

7

אחריות מוצר

נא למלא את הפרטים הבאים:

שם המוצר: .....

תוגל המוצר: .....

תאריך הרכישה: .....

מקום הרכישה: .....

טלפון: .....

כתובת: .....

שם בעל העסק: .....

טלפון: .....

כתובת: .....

8

אחריות מוצר ושירות

לקבלת מידע, על המוצר או לשאלות ובעיות כזה אל היצרן
מקרים יוצאי דופן ללא אחריות:

1. נזק על חלקי המכשיר כתוצא משימוש לא נכון
2. נזק חיצוני למוצר כגון: שריטות, שינוי צבע

אחריות על המוצר:

1. אנו מבטיחים מוצר זה כשהוא ללא פגמים בחומר ובייצור לשנה אחת .
2. על מנת לקבל שירות בתהלך תקופת האחריות, עליך להציג חשבונית מס קבלה המפרטת את המוצר,תאריך ומקום הרכישה.
מימוש האחריות היינו בתמגת שנה מיום רכישת המוצר.
3. אין אחריות על פלטת הליטוש

9

הוראות שימוש במכשיר

1. פתח את המכסה
2. חבר את המתאם לשקע בקיר, ואת הקצה השני חבר למכשיר
3. קבע את הכפולה לחמת שיוף 1 a
4. החזק היטב את המכשיר
5. קרב את המכשיר לאזור העור הקשה/הרגיש , כדי להסיר את רקמת העור הרצויה
6. לצורך הורדת שכבה עבה במיוחד של העור, יש לעבור לחמת שיוף 2 ●
7. לאחר השימוש כבה את המכשיר בכמתור הכיבוי ○
8. יש לתקן את הבגד המשקיע, ומהמכשיר עצמו
9. סובב את חלק המגן עם כיוון השעון, כדי לתקן אותו מהגוף הראשי של המכשיר
10. יש להורים את ראש הליטוש כלפי מעלה, על מנת לזתק אותו מחיבור הכפולת
11. יש לרחקן את חוגן מיכל הכפולת
12. הסרן העור את הפיכל להחמת שארית הכפולת בקלות יותר c
13. ליקוי המיכל יש להשתמש במברשת המצורפת d
14. להוכבה של המכשיר, יש סעיף בנמרז בהמשך החוברת

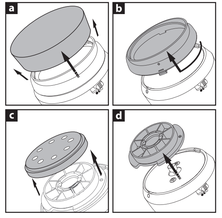

10

עצות שימושיות להסרת העור

1. כדי להסיר את העור הקשה/הרגיש, התאם את רמת השיוף (1 או 2) ולחץ בהתאם.
בתנאים רגילים מומלץ להשתמש ברמת שיוף- 1,2 בעור קשה מאוד .
2. הפעילו יותר לחץ לפי הצורך , כדי להפסית את המהירות, ולהגביר את כוחו
3. יש לשמור שחלק המגן המכוון לכיוון הכפים.
יהיה בזווית הנכונה, כדי שחלקי פכולה לא יגיעו לכפים .
4. השתמש במכשיר על אזור מוחוק, ולא על נקודה ספציפית
5. התהליך המומלץ:
A לבצוע את כמות הרגליים במים חמים למשך עשר דקות
B לייבש את כמות הרגליים עם מגבת
C להסיר את העור הקשה/הרגיש עם מסיר העור החשמלי
D לשטוף את כמות הרגליים ביסודיות ולגבב
6. לנהוח את גוף הרגל בקרם מתורת Bario
או תתליבן גוף רגליים אחר בנמר הטיפול, כדי להגביר את האפקט .

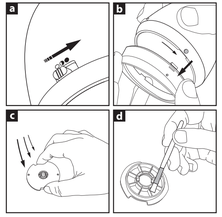

11

מידע על המוצר

מוצר זה מוזן לשימוש, על חלקיו מחוברים יחד לגוף הראשי תבית היצרן.
יש להבין את התהליך של חיבור וניתוק של חלקי המכשיר לפי ההוראות שבחוברת,
לפני השימוש הראשון .

דרישות למוצר:

מתאם חשמלי: Input Voltage 100-240VAc
מתאם ל- Input Frequency 50/60 Hz :
מתאם ל- : Adapter output 12V 1A
מירזת חלק על גוף הראשי DC12V
מירזת של גוף הראשי: 2.8 × 3.6 × 2.8
(וחתבו נוזבה עומק ב- אינץ)

12

13

14